



SAKARYA UYGULAMALI BİLİMLER ÜNİVERSİTESİ
SAKARYA MESLEK YÜKSEKOKULU

MAKİNE
Ön Lisans Programı Kılavuzu

<https://smyo.subu.edu.tr/>

2023-2024

İÇİNDEKİLER

BÖLÜM 1. AKADEMİK VE İDARİ KADRO	4
1.1. Danışman Öğretim Elemanları	4
BÖLÜM 2. MAKİNE PROGRAMI TANITIMI	4
2.1. Ulaşım İmkanları	6
2.2. Sınıf ve Laboratuvarımız	6
2.3. Program Eğitim Amaçları	7
2.4. Program Çıktıları	7
BÖLÜM 3. EĞİTİM ÖĞRETİM SÜREÇLERİ	9
3.1. Oryantasyon Programı	9
3.1.1. Oryantasyon Takvimi	10
3.1.2. Oryantasyon Etkinliklerine Katılım	10
3.1.3. Oryantasyon Programının Organizasyonu	10
3.1.4. Oryantasyon Programının Kazanımları	10
3.2. Ders Planı	11
3.3. Kayıtlar ve Ekle- Sil ile İlgili Genel Kurallar	12
3.4. Çift Anadal Programı – ÇAP	13
3.4.1. Makine Programında Çap Yapacak Programlar	14
3.4.1.1. Gemi İnşaat Programı ÇAP İntibak Ders Planı	14
3.4.1.2. İklimlendirme ve Soğutma Teknolojisi Programı ÇAP İntibak Ders Planı	15
3.4.1.3. Endüstriyel Kalıpcılık Programı ÇAP İntibak Ders Planı	16
3.4.1.4. Mekatronik Programı ÇAP İntibak Ders Planı	17

3.5.	Yandal Programı.....	18
3.6.	Sınavlar.....	18
3.7.	Mezuniyet Koşulları	18
3.8.	İşletmede Mesleki Eğitim.....	19
3.8.1.	Modelin İş Dünyasına Yararları	19
3.8.2.	Modelin İşleyişi	20
3.8.3.	İşletmede Mesleki Eğitim ve Öğrenci Bilgilendirme.....	20
3.9.	STAJ	21
3.10.	Sınav Kuralları.....	22
3.11.	Komisyonlar	23
3.11.1.	Staj Komisyonunun Görevleri	24
3.11.2.	Makine Programı İntibak İşleri Kılavuzu.....	27
3.12.	Burslar	28
3.12.1.	Adaylık ve Başvuru Şartları	28
BÖLÜM 4.	AKADEMİK ETİK	30
BÖLÜM 5.	FORMLAR.....	31

BÖLÜM 1. AKADEMİK VE İDARİ KADRO

- Dr. Öğr. Üyesi Emel ÇELİK (Bölüm Başkanı)
- Öğr. Gör. Mumtaz PAK (Program Başkanı)
- Dr. Öğr. Üyesi Erdi İlhan
- Dr. Öğr. Üyesi Gazi Kâmil EREL
- Dr. Öğr. Üyesi Murat BALCI
- Öğr. Gör. Hüseyin ÖZKAYA
- Öğr. Gör. Hacı Emin SÖNMEZ
- Osman BAŞ (Staj İşlemleri)
- Zuhale TARAĞCI (Bölüm Sekreteri /Öğrenci İşleri)

Öğretim üyeleri ve elemanları ile ilgili ayrıntılı bilgi almak için aşağıdaki linki kullanabilirsiniz:

<https://smyo.subu.edu.tr/tr/akademik-kadro>

1.1. Danışman Öğretim Elemanları

Makine Programı 1.Sınıf (1.Öğretim):

- Dr. Öğr. Üyesi Emel ÇELİK

Makine Programı 1. Sınıf (2.Öğretim):

- Dr. Öğr. Üyesi Emel ÇELİK

Makine Programı 2. Sınıf (1.Öğretim):

- Dr. Öğr. Üyesi Murat BALCI

Makine 2. Sınıf (2.Öğretim):

- Dr. Öğr. Üyesi Murat BALCI

Makine Programı iki Yıldan Daha Uzun Süredir Öğrenciliği Devam Edenler (1.Öğretim):

- Öğr. Gör. Mumtaz PAK

İşletme Yönetimi Programı iki Yıldan Daha Uzun Süredir Öğrenciliği Devam Edenler (2.Öğretim):

- Öğr. Gör. Mumtaz PAK

BÖLÜM 2. MAKİNE PROGRAMI TANITIMI

Okulumuz belirli mesleklere yönelik nitelikli insan gücü yetiştirmek için, Sakarya Meslek Yüksekokulu adıyla 1976 yılında eğitim-öğretime açılmıştır. 20 Temmuz 1982 tarih ve 41 sayılı Yükseköğretim Kurumları hakkında Kararname ile 1982 yılında İstanbul Teknik Üniversitesi (İTÜ) bünyesinde Sakarya Mühendislik Fakültesine bağlanmış, 1992 yılında ise Sakarya Üniversitesi bünyesine alınmıştır. 18.05.2018 tarihinde yayımlanan 7141 Sayılı Kanun kapsamında Sakarya Uygulamalı Bilimler Üniversitesinin kurulması ile Sakarya Meslek Yüksekokulu adı ile Üniversitemiz bünyesine alınan okulumuz eğitim öğretim faaliyetlerine Camili yerleşkesinde devam etmektedir. Toplamda 2 bloktan oluşan Sakarya Meslek Yüksekokulunda binalar 2 katlı olup zemin katta ve 1. katta derslikler ve bilgisayar laboratuvarları, toplantı salonları ve kütüphane bulunmaktadır. 2.katta ise öğretim elemanı odaları yer almaktadır.



Şekil 1. MYO Yerleşkemiz

2.1. Ulaşım İmkânları

Sakarya Meslek Yüksekokulu; yemyeşil doğası ve doğu- batı, kuzey- güney ulaşım imkânlarıyla Sakarya – Camili yerleşkesinde olup aynı zamanda Kocaeli 'ye 1 saat, İstanbul'a 2 saat uzaklıktadır.

Kampüs alanında ve kampüs çevresinde, şehir merkezinde devlet ve özel yurtlar mevcuttur. Öğrenciler kampüs- camili arasında sefer yapan 24-K ve 22-K numaralı Belediye otobüsleri ile 30-35 dakika içerisinde Sakarya Meslek Yüksekokuluna ulaşabilirler. Ayrıca Sakarya orta garajdan kalkan Camili 1 Minibüsleri ile 20-25 dakikada okulumuza ulaşımını sağlayabilirler.

2.2. Sınıf ve Laboratuvarımız

Okulumuzun A ve B Bloktan oluşan yeni binalarında toplam;

- 24 Derslik,
- 5 Teknik Resim Salonu,
- 5 Bilgisayar Laboratuvarı,
- Elektrik Laboratuvarı
- 1 Elektronik Laboratuvarı,
- 1 Mekatronik Laboratuvarı,
- 1 Çevre Laboratuvarı,
- 1 İletişim Atölyesi
- 1 Öğrenci Yemekhanesi
- 1 Personel Yemekhanesi
- Kütüphane Salonu
- 1 Kantin- Kafeterya
- 1 Fotokopi Hizmet Odası bulunmaktadır.



Şekil 2. Derslik ve laboratuvarlarımız

2.3. Program Eğitim Amaçları

Makine programının amacı, işletmelerin ihtiyaç duyduğu, küresel dünyanın ihtiyaçlarına cevap verebilecek bilgi ve beceri ile donatılmış nitelikli insan gücü gereksinimini karşılayacak mezunlar yetiştirmektir. Bu amaç doğrultusunda programdaki dersler teori ve uygulamayı birleştirecek biçimde tasarlanarak işlenmektedir.

Programın en önemli hedeflerinden biri, öğrencilere iş yaşamında karşılaşılabilecekleri en güncel stratejik, yönetsel ve sektörel gelişmeler doğrultusunda bir eğitim sunmak ve onları bugünün ve geleceğin iş yaşamına odaklı bir yönetim vizyonu kazandırarak iş dünyasına birer yönetici adayı olarak hazırlamaktır. Öğrencilerimiz Dikey Geçiş Sınavı (DGS) ile fakültelere geçiş yaparak akademik kariyer çalışmalarını sürdürebilirler.

2.4. Program Çıktıları

Sakarya Uygulamalı Bilimler Üniversitesi Sakarya Meslek Yüksekokulu makine programı öğrencilerinin aşağıda belirtilen kazanımlarla mezun olmaları beklenir:

- Matematik, fen bilimleri ve kendi alanları ile ilgili konularda yeterli alt yapıya sahip olabilen,
- Alanında edindiği temel düzeydeki bilgi ve becerileri kullanarak, verileri yorumlayabilme ve değerlendirebilme, sorunları tanımlayabilme, çözüm önerileri geliştirebilme becerisine sahip olabilen,
- Bilgisayar destekli teknik resim ve tasarım programlarını kullanarak mesleki plan ve projeleri oluşturma becerisi ile donatılmış,
- Alanı ile ilgili uygulamalarda öngörülmeyen durumlarla karşılaştığında çözüm üretebilmek, takımlarda sorumluluk alabilmek veya bireysel çalışma yapabilme becerisini kazanmış,
- Etkili iletişim kurma tekniklerine hâkim ve alanındaki yenilikleri takip edebilecek düzeyde bir yabancı dil bilgisine sahip olan,
- Yaşam boyu öğrenmenin gerekliliği bilinci; bilim ve teknolojiadaki gelişmeleri izleme ve kendini sürekli yenileme bilincini kazanmış,
- Tarihi değerlere saygılı, sosyal sorumluluk, evrensel, toplumsal ve mesleki etik bilincine sahip olmuş,

- İş güvenliği, işçi sağlığı, çevre koruma bilgisi ve kalite bilinci oluşmuş,
- Alanının gerektirdiği temel düzeyde bilgisayar yazılım ve donanımlarını kullanabilme becerisi kazanmış olan,
- Sanayi ve hizmet sektöründeki ilgili süreçleri yerinde inceleyerek uygulama becerisi kazanmış,

Program mezunları, çok geniş iş olanaklarına sahiptirler. İş dünyasında özel sektör veya kamu kesimi de dâhil olmak üzere bütün kamu ve özel sektör makine imalat sanayi alanlarında çalışabilme imkânına sahiptirler. Bu iş imkânlarından bazıları ise şunlardır:

- Otomotiv ve makine endüstrisi gibi çok geniş bir alanda istihdam edilirler.
- Makine imalat sektöründe faaliyet gösteren büyük, orta ve küçük ölçekli özellikle talaşlı üretim yapan endüstriyel kuruluşlar,
- Kamu kuruluşlarının; malzeme alım ve test departmanlarında, çizim tasarım ofislerinde, üretim sürecinde kullanılan bütün makine ve tezgâhlarda, kalite kontrol birimlerinde Tekniker (5. seviye meslek elemanı) düzeyinde çalışabilir.

BÖLÜM 3. EĞİTİM ÖĞRETİM SÜREÇLERİ

3.1. Oryantasyon Programı

Makine Programı'na yeni başlayan birinci sınıf öğrencine yönelik hazırlanan oryantasyon etkinliklerinin amacı; bölümün eğitim-öğretim olanaklarını, fiziki mekanlarını ve akademik kadrosunu tanıtmak ve Program hakkında genel bilgiler vermektir.

Asgari bağıl değerlendirme sınırına uygun olmayan öğrenci sayıları için mutlak not sistemi kullanılır. Mutlak notların harfli başarı notları ile ilişkisi ve bu notların sayısal başarı notu karşılıklarına ilişkin esaslar aşağıda yer almaktadır.

Başarı Derecesi	Başarı Notu	Harfli Başarı Notu	Katsayı
Mükemmel	90,00-100,00	AA	4.00
Pekiyi	85,00-89,99	BA	3.50
İyi	80,00-84,99	BB	3.00
Orta	75,00-79,99	CB	2.50
Yeterli	65,00-74,99	CC	2.00
Geçer	58,00-64,99	DC	1.50
Geçer	50,00-57,99	DD	1.00
Başarısız	40,00-49,99	FD	0.50
Başarısız	0,00-39,99	FF	0.00
Devamsız	--	DZ	0.00
Sınava Girmedir	--	GR	0.00
Yeterli	--	YT	--
Yetersiz	--	YZ	--
Muaf	--	M	--
Dersten Çekilme	--	W	--
Eksik Not	--	E	--

Harf notlarının açıklaması aşağıdaki şekildedir:

- Bir dersten AA, BA, BB, CB, CC, DC ve DD notlarından birini alan öğrenci, o dersi başarmış sayılır.
- Bir dersten FD ve FF harf notlarından birini alan öğrenci, o dersten başarısız sayılır.
- Derse devam yükümlülüklerini yerine getirmeyen veya ders uygulamalarına ilişkin koşulları sağlamadığı için başarısız olan öğrencilere DZ notu verilir. DZ notu, not ortalamaları hesabında FF notu işlemi görür.
- Dönem sonu sınavına girmeyen öğrenciye, dönem içi çalışmalarına bakılmaksızın GR notu verilir. GR notu, not ortalamaları hesabında FF notu işlemi görür.
- M notu, muafiyet sınavı ve SUBÜ Lisans ve Ön Lisans Eğitim-Öğretim ve Sınav Yönetmeliği'nin 11 inci maddesi kapsamında muaf olunan derslerin başarı notu olarak verilir. M notu, not ortalamaları hesabına katılmaz.

- YT ve YZ harf notları, ilgili kurulun kararı ve Senatonun onayıyla not ortalamasına katılması uygun görülmeyen derslerde, başarının gösterilebilmesi için kullanılır. Başarılı öğrenciye YT, başarısız öğrenciye ise YZ harf notu verilir.
- W notu, öğrencinin akademik takvimde belirtilen süreler içerisinde dersten çekilmesi durumunda öğrencinin bu durumunu transkriptinde tanımlamak için kullanılan nottur.
- E notu, staj gibi uygulamalı derslerde değerlendirme süreci tamamlanmamış ve notu girilmemiş olan derslere geçici olarak verilen nottur. Belirlenen süresi içerisinde ilgili dersin koşullarının sağlanması durumunda E notu ilişkili olduğu ders için başarılı nota (YT) dönüştürülür.

3.1.1. Oryantasyon Takvimi

Oryantasyon programı, güz yarıyılıının ilk haftası bölüm web sitesinde ilan edilen tarih ve saatlerde gerçekleştirilir.

3.1.2. Oryantasyon Etkinliklerine Katılım

Oryantasyon etkinlikleri, birinci ve ikinci öğretim öğrencilerinin katılımına açıktır. Bölümü tanıma ve gerekli bilgilere kısa sürede ulaşma imkanları göz önüne alındığında yeni başlayan tüm birinci sınıf öğrencilerinin programa katılımı faydalı olacaktır.

3.1.3. Oryantasyon Programının Organizasyonu

Oryantasyon etkinlikleri Bölüm Kurulu'nda belirlenir ve Bölüm Yönetimi ile birlikte Bölüm Öğretim elemanları tarafından organize edilir.

3.1.4. Oryantasyon Programının Kazanımları

Hem bölüm hem de üniversite tarafından gerçekleştirilen tanıtım ve bilgilendirme etkinliklerine katılan öğrencilerin aşağıdaki kazanımlara sahip olması beklenir.

- Program hakkında bilgi sahibi olma
- Program öğretim elemanlarını tanıma
- 4 yarıyıllık ders planı hakkında bilgi sahibi olma
- İlgili yönetmelikler hakkında bilgi sahibi olma
- SABİS sistemini tanıma
- Sınıfları, laboratuvarları, kütüphaneyi, yemekhaneyi, sosyal tesisleri tanıma

3.2. Ders Planı

Yüksekokulumuzda İşletme Yönetimi programını kazanan öğrencilerimizin mezun olabilmesi için alması gereken dersler Tablo 1. de paylaşılmıştır.

Tablo 1. 4 yarıyılık ders planı

1.YARIYIL					
Kodu	Adı	Z/S	T+U	Kredi	AKTS
MAP 101	İMALAT YÖNTEMLERİ	Z	3 + 2	4	7
MAT 101	MATEMATİK	Z	2 + 1	3	5
MYO 104	BİLGİSAYAR DESTEKLİ TASARIM I	Z	2 + 2	3	5
MYO 122	MALZEME BİLGİSİ VE SEÇİMİ	Z	3 + 0	3	4
MYO 134	STATİK VE MUKAVEMET	Z	2 + 1	3	4
MYO 135	TEKNİK RESİM	Z	2 + 2	3	5
TOPLAM					30
2.YARIYIL					
Kodu	Adı	Z/S	T+U	Kredi	AKTS
ENF 201	BİLGİ TEKNOLOJİLERİ VE KODLAMA	Z	2 + 1	3	3
MYO 218	İŞ SAĞLIĞI VE GÜVENLİĞİ	Z	2 + 0	2	3
MYO 247	BİLGİSAYAR DESTEKLİ TASARIM II	Z	2 + 1	3	4
MYO 249	BİLGİSAYAR DESTEKLİ ÜRETİM	Z	2 + 1	3	4
MYO 258	HİDROLİK VE PNÖMATİK SİSTEMLER	Z	2 + 1	3	4
MYO 266	MAKİNE ELEMANLARI	Z	2 + 1	3	4
MYO 269	MESLEK RESİM	Z	2 + 2	3	5
	ESD-ENDÜSTRİ 4.0	S	2+0	3	3
TOPLAM					30
3.YARIYIL					
Kodu	Adı	Z/S	T+U	Kredi	AKTS
ATA 301	ATATÜRK İLKELERİ VE İNKILÂP TARİHİ	Z	4+0	4	4
DİL 301	İNGİLİZCE	Z	4+0	4	4
MAP 302	ÜRETİM YÖNETİMİ VE KALİTE KONTROLÜ	Z	3 + 0	3	6
MYO 370	MESLEKİ BİLGİSAYAR UYGULAMALARI	Z	2 + 2	3	5
MYO 383	MAKİNE TASARIMI	Z	2 + 1	3	4
	MYO-BÖLÜM SEÇMELİ	S	2+0	2	3
	MSD-ORTAK SEÇMELİ	S	2+1	3	4
TOPLAM					30
4.YARIYIL					
Kodu	Adı	Z/S	T+U	Kredi	AKTS
TUR 401	TÜRK DİLİ	Z	4+0	4	4
MYO 490	İŞLETMEDE MESLEKİ EĞİTİM	Z	5+25	18	21
MYO 492	STAJ	Z	0+2	1	5
TOPLAM					30

* T= Teorik, U= Uygulama, AKTS= Avrupa Kredi Transfer Sistemi

Makine programının eğitim süreçlerinde dikkat edilmesi gereken durumlar, maddeler halinde sıralanmıştır.

- Sakarya Uygulamalı Bilimler Üniversitesi Meslek Yüksekokul öğrencileri, öğrenimleri süresince en az 30 (otuz) iş günü staj yapmak zorundadırlar.
- Öğrenci stajını bir ya da 2 (iki) farklı işletmede yapabilir. Zorunlu işyeri stajı 2. Yarıyılın sonundan itibaren başlar. Öğrenciler 2.yarıyıldan sonra (birinci sınıfın sonunda) bir defada on beş (15) ya da otuz (30) iş günü staj yapabilir.
- “İşletmede Mesleki Eğitim” dersi ikinci yarıyıl bittikten sonra, 1.80 genel ortalamayı tutturmak şartıyla güz veya bahar yarıyıllarda alınabilir.
- Öğrenci, yukarıdaki tabloda paylaşılan tüm zorunlu dersler ile birlikte en az bir Bölüm Seçmeli, bir MYO Ortak Seçmeli ve bir Endüstri 4.0 Seçmeli dersten başarılı olmuş, 120 AKTS kredisini tamamlamış, genel not ortalamasını en az 2.00 düzeyine çıkarmış ise öğrenimini bitirmiş sayılır.
- Ders seçimleri danışman hoca ile görüşülüp yapılmalıdır.

Daha detaylı bilgi için, Sakarya Uygulamalı Bilimler Üniversitesinin lisans ve ön lisans programlarındaki kayıt, eğitim-öğretim, sınav ve değerlendirmelerine ilişkin usul ve esaslarının belirlendiği SUBÜ Lisans ve Ön Lisans Eğitim-Öğretim ve Sınav Yönetmeliği’ni [buradan](#) indirebilirsiniz.

Dersler ile ilgili detaylı bilgi, ders içerikleri ve seçmeli ders listeleri için aşağıda paylaşılan link üzerinden Eğitim Bilgi Sistemi’ne erişebilirsiniz.

EBS Linki: <https://ebs.sabis.subu.edu.tr/BirimDetay/DersPlan/32281>

3.3. Kayıtlar ve Ekle- Sil ile İlgili Genel Kurallar

- Öğrenciler, akademik takvimde belirtilen kayıt yenileme tarihlerinde Senato ve Üniversite Yönetim Kurulunun belirlediği esaslar çerçevesinde, derse yazılmasını danışman onayı ile yaparak kaydını yenilerler.
- Öğrenciler, kayıt yenileme ve derse yazılma işlemlerini Akademik Takvimde belirtilen kayıt yenileme haftasının ilk üç gününde elektronik ortamda yaparlar.
- Mazeretleri nedeniyle süresi içinde kayıt yenileyemeyen öğrenciler; akademik takvimde belirtilen tarihlerde ilgili bölüm/program başkanlığına kayıt yenileme başvurusunu yapar. Mazeretleri, Senatonun belirlediği usul ve esaslar çerçevesinde ilgili yönetim kurulunca kabul edilenlerin kayıt yenileme işlemleri gerçekleştirilir. Derse kaydolma işleminden öğrenci sorumludur.

- Her öğrenci için ilgili bölüm başkanlığının önerisi üzerine ilgili kurul kararıyla bir öğretim elemanı danışman olarak atanır.
- Danışman, öğrenimi boyunca öğrenciyi izler, öğrencinin devam etmekte olduğu lisans/ön lisans programı çerçevesinde öğrencinin alması gereken zorunlu ve seçmeli derslerle ilgili olarak öğrenciye tavsiyelerde bulunur ve ders plan değişikliği nedeniyle uygulanacak intibaklar konusunda öğrenciyi yönlendirir.
- İşletmede mesleki eğitim dersi kapsamında, öğrencilerin uygulama yapmak üzere işyerlerine gönderilebilmesi için ilk iki dönem sonundaki veya sonraki dönemlerdeki genel not ortalamalarının en az 1.80 olması şarttır.
- Yeterli öğrenci sayısına ulaşmayan seçmeli dersin açılmaması halinde yerine, açılan diğer seçmeli derslere kayıt yapılabilir. Ancak kaydolunmuş ve açılmış olan seçmeli ders bırakılamaz.

3.4. Çift Anadal Programı – ÇAP

- Çift ana dal programının amacı, kendi bölümlerinde ön lisans programlarını başarıyla yürüten öğrencilerin, aynı zamanda ikinci bir ana dalda ön lisans diploması almak üzere öğrenim görmelerini sağlamaktır.
- Öğrenci, ana dal diploma programının en erken ikinci ve en geç üçüncü yarıyılın başında Sakarya Uygulamalı Bilimler Üniversitesi Senatosunca açılması uygun görülen çift ana dal programlarına başvurulabilir.
- Bir bölümün toplam ÇAP kontenjanı, o yıl ÖSYM kılavuzunda belirlenen öğrenci kontenjanının %10 aşmayacak şekilde ilgili bölüm kurullarınca belirlenir.

3.4.1. Makine Programında Çap Yapacak Programlar

3.4.1.1. Gemi İnşaatı Programı ÇAP İntibak Ders Planı

	ÖĞRENCİNİN ÇAP YAPTIĞI PROGRAM DERSLERİ					ÖĞRENCİNİN PROGRAMINDAN NOTU ÇEKİLECEK DERSLER				
	MAKİNA PROGRAMI					GEMİ İNŞAATI PROGRAMI				
	Kodu	Ders	Z/S	T+U	AKTS	Kodu	Ders	Z/S	T+U	AKTS
1. Yarıyıl	MAP 101	İMALAT YÖNTEMLERİ	Z	3 + 2	7	ALACAK				
	MAT 101	MATEMATİK	Z	2 + 1	5	MAT 101	MATEMATİK	Z	2 + 1	5
	MYO 104	BİLGİSAYAR DESTEKLİ TASARIM I	Z	2 + 2	5	GIP 207	BİLGİSAYAR DESTEKLİ TASARIM I	Z	2 + 2	4
	MYO 122	MALZEME BİLGİSİ VE SEÇİMİ	Z	3 + 0	4	GIP 102	MALZEME TEKNOLOJİSİ VE SEÇİMİ	Z	1+2	3
	MYO 134	STATİK VE MUKAVEMET	Z	2 + 1	4	GIP 104	TEKNOLOJİNİN BİLİMSSEL İLKELERİ	Z	2+1	4
	MYO 135	TEKNİK RESİM	Z	2 + 2	5	GIP 103	BİLGİSAYAR DESTEKLİ TEKNİK RESİM	Z	2 + 2	4
2. Yarıyıl	ENF 201	BİLGİ TEKNOLOJİLERİ VE KODLAMA	Z	2 + 1	3	ENF 101	BİLGİ TEKNOLOJİLERİ VE KODLAMA	Z	2 + 1	3
	MYO 218	İŞ SAĞLIĞI VE GÜVENLİĞİ	Z	2 + 0	3	MYO 118	İŞ SAĞLIĞI VE GÜVENLİĞİ	Z	2 + 0	3
	MYO 247	BİLGİSAYAR DESTEKLİ TASARIM II	Z	2 + 1	4	GIP 313	BİLGİSAYAR DESTEKLİ TASARIM II	Z	2 + 2	4
	MYO 249	BİLGİSAYAR DESTEKLİ ÜRETİM	Z	2 + 1	4	ALACAK				
	MYO 258	HİDROLİK VE PNÖMATİK SİSTEMLER	Z	2 + 1	4	ALACAK				
	MYO 266	MAKİNE ELEMANLARI	Z	2 + 1	4	ALACAK				
	MYO 269	MESLEK RESİM	Z	2 + 2	5	ALACAK				
3. Yarıyıl		ESD-ENDÜSTRİ 4.0	S	2+0	3		ESD-ENDÜSTRİ 4.0	S	2+0	3
	ATA 301	ATATÜRK İLKELERİ VE İNKILÂP TARİHİ	Z	4+0	4	ATA 301	ATATÜRK İLKELERİ VE İNKILÂP TARİHİ	Z	4+0	4
	DİL 301	İNGİLİZCE	Z	4+0	4	DİL 101	DENİZCİLİK İNGİLİZCESİ	Z	4+0	4
	MAP 302	ÜRETİM YÖNETİMİ VE KALİTE KONTROLÜ	Z	3 + 0	6	ALACAK				
	MYO 370	MESLEKİ BİLGİSAYAR UYGULAMALARI	Z	2 + 2	5	ALACAK				
	MYO 383	MAKİNE TASARIMI	Z	2 + 1	4	ALACAK				
4. Yarıyıl	TUR 401	TÜRK DİLİ	Z	4+0	4	TUR 401	TÜRK DİLİ	Z	4+0	4
	MYO 490	İŞLETMEDE MESLEKİ EĞİTİM	Z	5+25	21	MYO 490	İŞLETMEDE MESLEKİ EĞİTİM	Z	5+25	21
	MYO 492	STAJ	Z	0+2	5	MYO 492	STAJ	Z	0+2	5

3.4.1.2. Endüstriyel Kalıpcılık Programı ÇAP İntibak Ders Planı

	ÖĞRENCİNİN ÇAP YAPTIĞI PROGRAM DERSLERİ					ÖĞRENCİNİN PROGRAMINDAN NOTU ÇEKİLECEK DERSLER				
	MAKİNA PROGRAMI					ENDÜSTRİYEL KALIPÇILIK				
	Kodu	Ders	Z/S	T+U	AKTS	Kodu	Ders	Z/S	T+U	AKTS
1. Yarıyıl	MAP 101	İMALAT YÖNTEMLERİ	Z	3 + 2	7	ALACAK				
	MAT 101	MATEMATİK	Z	2 + 1	5	MAT 101	MATEMATİK	Z	2 + 1	5
	MYO 104	BİLGİSAYAR DESTEKLİ TASARIM I	Z	2 + 2	5	MYO 104	BİLGİSAYAR DESTEKLİ TASARIM I	Z	2 + 2	5
	MYO 122	MALZEME BİLGİSİ VE SEÇİMİ	Z	3 + 0	4	MYO 122	MALZEME BİLGİSİ VE SEÇİMİ	Z	3 + 0	4
	MYO 134	STATİK VE MUKAVEMET	Z	2 + 1	4	MYO 234	STATİK VE MUKAVEMET	Z	2 + 1	4
	MYO 135	TEKNİK RESİM	Z	2 + 2	5	MYO 135	TEKNİK RESİM	Z	2 + 2	5
2. Yarıyıl	ENF 201	BİLGİ TEKNOLOJİLERİ VE KODLAMA	Z	2 + 1	3	ENF 101	BİLGİ TEKNOLOJİLERİ VE KODLAMA	Z	2 + 1	3
	MYO 218	İŞ SAĞLIĞI VE GÜVENLİĞİ	Z	2 + 0	3	MYO 118	İŞ SAĞLIĞI VE GÜVENLİĞİ	Z	2 + 0	3
	MYO 247	BİLGİSAYAR DESTEKLİ TASARIM II	Z	2 + 1	4	MYO 247	BİLGİSAYAR DESTEKLİ TASARIM II	Z	2 + 1	4
	MYO 249	BİLGİSAYAR DESTEKLİ ÜRETİM	Z	2 + 1	4	MYO 249	BİLGİSAYAR DESTEKLİ ÜRETİM	Z	2 + 1	4
	MYO 258	HİDROLİK VE PNÖMATİK SİSTEMLER	Z	2 + 1	4	ALACAK		Z		
	MYO 266	MAKİNE ELEMANLARI	Z	2 + 1	4	MYO 366	MAKİNE ELEMANLARI	Z	2 + 1	4
	MYO 269	MESLEK RESİM	Z	2+2	5	MYO 269	MESLEK RESİM	Z	2+2	5
		ESD-ENDÜSTRİ 4.0	S	2+0	3		ESD-ENDÜSTRİ 4.0	S	2+0	3
3. Yarıyıl	ATA 301	ATATÜRK İLKELERİ VE İNKILÂP TARİHİ	Z	4+0	4	ATA 301	ATATÜRK İLKELERİ VE İNKILÂP TARİHİ	Z	4+0	4
	DİL 301	İNGİLİZCE	Z	4+0	4	DİL 201	İNGİLİZCE	Z	4+0	4
	MAP 302	ÜRETİM YÖNETİMİ VE KALİTE KONTROLÜ	Z	3 + 0	6	ALACAK				
	MYO 370	MESLEKİ BİLGİSAYAR UYGULAMALARI	Z	2+2	5	ALACAK				
	MYO 383	MAKİNE TASARIMI	Z	2 + 1	4	ALACAK				
		MYO-BÖLÜM SEÇMELİ	S	2+0	3		MYO-BÖLÜM SEÇMELİ	S	2+0	3
		MSD-ORTAK SEÇMELİ	S	2+1	4		MSD-ORTAK SEÇMELİ	S	2+1	4
4. Yarıyıl	TUR 401	TÜRK DİLİ	Z	4+0	4	TUR 401	TÜRK DİLİ	Z	4+0	4
	MYO 490	İŞLETMEDE MESLEKİ EĞİTİM	Z	5+25	21	MYO 490	İŞLETMEDE MESLEKİ EĞİTİM	Z	5+25	21
	MYO 492	STAJ	Z	0+2	5	ALACAK				

3.4.1.3. İklimlendirme Ve Soğutma Teknolojisi Programı ÇAP İntibak Ders Planı

	ÖĞRENCİNİN ÇAP YAPTIĞI PROGRAM DERSLERİ					ÖĞRENCİNİN PROGRAMINDAN NOTU ÇEKİLECEK DERSLER				
	MAKİNA PROGRAMI					İKLİMLENDİRME VE SOĞUTMA TEKNOLOJİSİ				
	Kodu	Ders	Z/S	T+U	AKTS	Kodu	Ders	Z/S	T+U	AKTS
1. Yarıyıl	MAP 101	İMALAT YÖNTEMLERİ	Z	3 + 2	7	ALACAK				
	MAT 101	MATEMATİK	Z	2 + 1	5	MAT 101	MATEMATİK	Z	2 + 1	5
	MYO 104	BİLGİSAYAR DESTEKLİ TASARIM I	Z	2 + 2	5	ALACAK				
	MYO 122	MALZEME BİLGİSİ VE SEÇİMİ	Z	3 + 0	4	ALACAK				
	MYO 134	STATİK VE MUKAVEMET	Z	2 + 1	4	ALACAK				
	MYO 135	TEKNİK RESİM	Z	2 + 2	5	MYO 135	TEKNİK RESİM	Z	2 + 2	5
2. Yarıyıl	ENF 201	BİLGİ TEKNOLOJİLERİ VE KODLAMA	Z	2 + 1	3	ENF 101	BİLGİ TEKNOLOJİLERİ VE KODLAMA	Z	2 + 1	3
	MYO 218	İŞ SAĞLIĞI VE GÜVENLİĞİ	Z	2 + 0	3	MYO 118	İŞ SAĞLIĞI VE GÜVENLİĞİ	Z	2 + 0	3
	MYO 247	BİLGİSAYAR DESTEKLİ TASARIM II	Z	2 + 1	4	ALACAK				
	MYO 249	BİLGİSAYAR DESTEKLİ ÜRETİM	Z	2 + 1	4	ALACAK				
	MYO 258	HİDROLİK VE PNÖMATİK SİSTEMLER	Z	2 + 1	4	ALACAK				
	MYO 266	MAKİNE ELEMANLARI	Z	2 + 1	4	ALACAK				
	MYO 269	MESLEK RESİM	Z	2+2	5	ALACAK				
		ESD-ENDÜSTRİ 4.0	S	2+0	3		ESD-ENDÜSTRİ 4.0	S	2+0	3
3. Yarıyıl	ATA 301	ATATÜRK İLKELERİ VE İNKILÂP TARİHİ	Z	4+0	4	ATA 301	ATATÜRK İLKELERİ VE İNKILÂP TARİHİ	Z	4+0	4
	DİL 301	İNGİLİZCE	Z	4+0	4	DİL 301	İNGİLİZCE	Z	4+0	4
	MAP 302	ÜRETİM YÖNETİMİ VE KALİTE KONTROLÜ	Z	3 + 0	6	ALACAK				
	MYO 370	MESLEKİ BİLGİSAYAR UYGULAMALARI	Z	2+2	5	ALACAK				
	MYO 383	MAKİNE TASARIMI	Z	2 + 1	4	ALACAK				
		MYO-BÖLÜM SEÇMELİ	S	2+0	3		MYO-BÖLÜM SEÇMELİ	S	2+0	3
		MSD-ORTAK SEÇMELİ	S	2+1	4		MSD-ORTAK SEÇMELİ	S	2+1	4
4. Yarıyıl	TUR 401	TÜRK DİLİ	Z	4+0	4	TUR 401	TÜRK DİLİ	Z	4+0	4
	MYO 490	İŞLETMEDE MESLEKİ EĞİTİM	Z	5+25	21	MYO 490	İŞLETMEDE MESLEKİ EĞİTİM	Z	5+25	21
	MYO 492	STAJ	Z	0+2	5	MYO 492	STAJ	Z	0+2	5

3.4.1.4. Mekatronik Programı ÇAP İntibak Ders Planı

	ÖĞRENCİNİN ÇAP YAPTIĞI PROGRAM DERSLERİ					ÖĞRENCİNİN PROGRAMINDAN NOTU ÇEKİLECEK DERSLER				
	MAKİNE PROGRAMI					MEKATRONİK PROGRAMI				
	Kodu	Ders	Z/S	T+U	AKTS	Kodu	Ders	Z/S	T+U	AKTS
1. Yarıyıl	MAP 101	İMALAT YÖNTEMLERİ	Z	3 + 2	7	ALACAK				
	MAT 101	MATEMATİK	Z	2 + 1	5	MAT 101	MATEMATİK	Z	2 + 1	5
	MYO 104	BİLGİSAYAR DESTEKLİ TASARIM I	Z	2 + 2	5	MEP 103	BİLGİSAYARLI TEKNİK RESİM	Z	2 + 2	5
	MYO 122	MALZEME BİLGİSİ VE SEÇİMİ	Z	3 + 0	4	MEP 101	MALZEME TEKNOLOJİSİ VE İMALAT İŞLEMLERİ	Z	3 + 0	6
	MYO 134	STATİK VE MUKAVEMET	Z	2 + 1	4	MYO 134	STATİK VE MUKAVEMET	Z	2 + 1	4
	MYO 135	TEKNİK RESİM	Z	2 + 2	5	ALACAK				
2. Yarıyıl	ENF 201	BİLGİ TEKNOLOJİLERİ VE KODLAMA	Z	2 + 1	3	ALACAK				
	MYO 218	İŞ SAĞLIĞI VE GÜVENLİĞİ	Z	2 + 0	3	MYO 118	İŞ SAĞLIĞI VE GÜVENLİĞİ	Z	2 + 0	3
	MYO 247	BİLGİSAYAR DESTEKLİ TASARIM II	Z	2 + 1	4	ALACAK				
	MYO 249	BİLGİSAYAR DESTEKLİ ÜRETİM	Z	2 + 1	4	ALACAK				
	MYO 258	HİDROLİK VE PNÖMATİK SİSTEMLER	Z	2 + 1	4	MYO 258	HİDROLİK VE PNÖMATİK SİSTEMLER	Z	2 + 1	4
	MYO 266	MAKİNE ELEMANLARI	Z	2 + 1	4	MYO 266	MAKİNE ELEMANLARI	Z	2 + 1	4
	MYO 269	MESLEK RESİM	Z	2+2	5	ALACAK				
		ESD-ENDÜSTRİ 4.0	S	2+0	3		ESD-ENDÜSTRİ 4.0	S	2+0	3
3. Yarıyıl	ATA 301	ATATÜRK İLKELERİ VE İNKILÂP TARİHİ	Z	4+0	4	ATA 301	ATATÜRK İLKELERİ VE İNKILÂP TARİHİ	Z	4+0	4
	DİL 301	İNGİLİZCE	Z	4+0	4	DİL 301	İNGİLİZCE	Z	4+0	4
	MAP 302	ÜRETİM YÖNETİMİ VE KALİTE KONTROLÜ	Z	3 + 0	6	ALACAK				
	MYO 370	MESLEKİ BİLGİSAYAR UYGULAMALARI	Z	2+2	5	MYO 370	MESLEKİ BİLGİSAYAR UYGULAMALARI	Z	2+2	5
	MYO 383	MAKİNE TASARIMI	Z	2 + 1	4	ALACAK				
		MYO-BÖLÜM SEÇMELİ	S	2+0	3		MYO-BÖLÜM SEÇMELİ	S	2+0	3
		MSD-ORTAK SEÇMELİ	S	2+1	4		MSD-ORTAK SEÇMELİ	S	2+1	4
4. Yarıyıl	TUR 401	TÜRK DİLİ	Z	4+0	4	TUR 401	TÜRK DİLİ	Z	4+0	4
	MYO 490	İŞLETMEDE MESLEKİ EĞİTİM	Z	5+25	21	MYO 490	İŞLETMEDE MESLEKİ EĞİTİM	Z	5+25	21
	MYO 492	STAJ	Z	0+2	5	MYO 492	STAJ	Z	0+2	5

3.5. Yandal Programı

- Yan dal programının amacı, ana dal ön lisans programlarını başarıyla yürüten öğrencilerin ilgi duydukları başka bir ön lisans programı kapsamında belirli bir konuya yönelik olarak bilgi ve görgülerini artırmayı sağlamaktır.
- Yan dal programına kayıtlı öğrenci, bir dönemde ana dal programında aldığı derslere ilave olarak 3 ders alabilir. İlave olarak alınan dersler sadece yan dal programından olmak zorundadır.
- Yan dal programına başvuru, öğrencinin ana dal ön lisans programına kayıt yaptırdığı ilk yarıyılından itibaren en erken aktif iki ve en geç aktif üçüncü yarıyılın başında olabilir.
- Öğrencinin yan dal programına başvurabilmesi için bulunduğu döneme kadar ders planındaki tüm dersleri almış ve başarmış olması ve genel ağırlıklı not ortalamasının en az 2,50 / 4.00 olması gerekir.
- Gemi İnşaat Teknolojisi, Endüstriyel Kalıpcılık, İklimlendirme ve Soğutma Teknolojisi ve Mekatronik Programlarında Yandal yapabilirler.
- ÇAP ve Yandal başvuru şartları ve kriterler için [buraya](#) tıklayabilirsiniz.

3.6. Sınavlar

- Yıl içi sınav uygulanan derslerde sınav tarihleri, dersi veren öğretim elemanı veya öğretim elemanlarının önerileri alınarak bölüm başkanlıkları tarafından belirlenir. Yıl içi sınav programları sınavdan en az bir hafta önce ilan edilir.
- Dönem sonu sınav programları, ilgili kurullar tarafından hazırlanır ve akademik takvimde belirlenen sınav dönemi başlamadan en geç iki hafta önce ilan edilir. Sınavlar programda ilan edilen yer, gün ve saatte yapılır. Sınav düzeni, sınav görevleri hususunda uyulacak kurallar ile sınav görevlilerinin yetki ve sorumlulukları Senato tarafından kabul edilen yönerge hükümlerine göre belirlenir.
- Yarıyıl sonu sınavlarına giremeyen öğrenciler Sakarya Uygulamalı Bilimler Üniversitesi Sınav Yönergesinin 6. Bölümünde belirlenmiş hallerden birini belgelemesi ile mazeret sınavı hakkı elde eder.
- Mazeret sınavları Akademik Takvimde belirtilen tarihlerde yapılır.

3.7. Mezuniyet Koşulları

- Öğrencilerin 4 yarıyıllık ders planında belirtilen tüm dersleri başarması ve en az 2.00 ortalamaya sahip olmaları gerekmektedir.

- Öğrencilerin 120 AKTS'lik iş yükünü tamamlamış olmaları gerekmektedir.
- Öğrenciler staj yönetmeliğinde belirtilmiş olan 30 işgünü süreli yaz stajını tamamlamak zorundadırlar.

3.8. İşletmede Mesleki Eğitim

- İşletmede Mesleki Eğitim dersi kapsamında öğrenciler; eğitimleri süresince kazandıkları bilgi ve deneyimlerini pekiştirmek üzere 3. veya 4. Dönem 16 (14+2) hafta boyunca Bölüm Başkanlığının uygun gördüğü işyerlerinde uygulama eğitiminde bulunurlar.
- Öğrencinin İşletmede Mesleki Eğitim dersinin seçebilmesi için 2. Veya 3. Yarıyıl sonu Genel Not Ortalamasının 1,80 ve üzerinde olması gerekmektedir.
- Not ortalaması şartını sağlayan 2. Sınıf öğrencileri 3. Veya 4. Yarıyıl İşletmede Mesleki Eğitim dersini seçebilirler.
- İşletmede Mesleki Eğitim dersini seçen öğrenci işyeri tarafından onaylanmış **İşletmede Mesleki Eğitim Kabul Formunu** Bölüm Başkanlığına yarıyıl başlangıç tarihinden en az 10 gün önce teslim etmelidir.
- İşletmede Mesleki Eğitim dersi kapsamında uygulama eğitimine başlayacak öğrencilere yönelik tarih ve saati web sayfasında ilan edilmek suretiyle bilgilendirme toplantısı düzenlenir.
- İşletmede Mesleki Eğitim dersi kapsamında adına öğrenci tanımlanan öğretim elemanı 16 hafta boyunca bu öğrencilerin danışmanlığını sürdürür ve ziyaretlerini planlar.

İşletmede Mesleki Eğitimin Amacı, öğrenim süreleri içinde kazandıkları bilgi ve deneyimlerini pekiştirmek, işyerlerindeki organizasyon yapısını tanıtmak ve iş disiplini kazandırmak, almış oldukları teorik ve uygulamalı mühendislik bilgilerini kullanabilme ve uygulamaya aktarma becerisini kazandırmak, İşletmede Mesleki Eğitim yaptıkları kurumlarda takım ruhu içerisinde hareket ederek birlikte iş yapabilme alışkanlığı kazandırmak, sektörde yaşanan teknolojik gelişmeleri takip edebilme imkânı sunmaktır.

Üniversite-Sanayi iş birliği ile uygulama becerisine sahip bireyler yetiştirmek, üniversitenin ve sanayinin imkânlarını karşılıklı paylaşmak ve böylece bir sinerji etkisi oluşturmak hedeflenmektedir.

3.8.1. Modelin İş Dünyasına Yararları

İhtiyaç duyulan uygulama becerisine sahip bireyler yetiştirilecektir. Programlar iş dünyasının gereksinimleri doğrultusunda güncellenecektir. İş dünyası ile akademik personelin kaynaşması sağlanacaktır. İşletmeler kendilerine uyum sağlayabilecek öğrencileri tespit edecektir. İşletmeler,

çalışanların işe başlangıç eğitim yükünden kurtulacaktır. İşe başlayan elemanların daha kısa sürede adaptasyonu sağlanacaktır. Ek bir maliyete katlanılmadan işgücü elde edilecektir. İşletmelerin Ar-Ge teşviklerinden yararlanması sağlanacaktır.

3.8.2. Modelin İşleyişi

- Dönem içinde akademik takvim süresince 16 hafta olarak uygulanacaktır.
- Öğrencinin işyerine %80 oranında devamı zorunludur.
- Tam zamanlı olacaktır.
- İşletmede Mesleki Eğitime işletmelerde devam edecek öğrencilerin sigorta primleri SGK hükümlerine göre Sakarya Uygulamalı Bilimler Üniversitesi tarafından ödenecektir. (Sigorta, kaza ve meslek hastalıklarını kapsamaktadır)
- İşletmede Mesleki Eğitimin uygun bir şekilde yapılabilmesi maksadıyla öğrencilerin takip ve denetimi; üniversiteden bir denetçi öğretim elemanı, işletmelerden bir İşletmede Mesleki Eğitim sorumlusu tarafından yapılacaktır.
- Başarı notunun bir kısmı sorumlu öğretim elemanı ve İşletmede Mesleki Eğitim Sorumlusu tarafından ortak olarak belirlenecektir.
- İşletmede Mesleki Eğitimi yapan öğrencilerin başarılı olmak için 100 üzerinden en az 65 almaları gereklidir.

3.8.3. İşletmede Mesleki Eğitim ve Öğrenci Bilgilendirme

1. Adım:

Öğrenci ilk olarak “İşletmede Mesleki Eğitim Yönergesini” incelemelidir. Yönergeyi [buraya](#) tıklayarak indirebilirsiniz.

2. Adım:

İşletmede Mesleki Eğitim dersini seçebilmek için gerekli olan, ikinci dönem ya da üçüncü dönem genel not ortalaması en az 1,80 olma şartını sağlayan öğrenciler ders seçim haftasında İşletmede Mesleki Eğitim dersini seçmelidir.

3. Adım:

Öğretim yarıyılıının ilk başladığı hafta İşletmede Mesleki Eğitim komisyonu tarafından ilan edilen günde yapılan bilgilendirme ve yerleştirme toplantısına katılmalıdır. Öğrencilere bu toplantıda

“Formların doldurulması ve İşletmede Mesleki Eğitim süreçleri” doğrultusunda bilgi verilerek işletmelere yerleştirileceğinden, bu toplantıya katılmak önem arz etmektedir.

4. Adım:

İşletmede Mesleki Eğitim Kabul Formu’nda belirtilen başlama tarihinden itibaren yerleştirildiğiniz işletmeye giderek İşletmede Mesleki Eğitime başlamalısınız.

5. Adım:

İşletmede Mesleki Eğitim yapıyorken okul tarafından ilan edilen ara sınav haftasının son gününde Denetçi Öğretim Üyesi’ne teslim etmek üzere bir ara rapor hazırlamalısınız. İşletmede Mesleki Eğitim bilgilendirme toplantısında teslimatın ne şekilde yapılacağı belirtilecektir.

6. Adım:

İşletmede Mesleki Eğitim yapıyorken okul tarafından ilan edilen dönem sonu sınav tarihlerinin ikinci haftasında staj komisyonuna teslim etmek üzere bir final raporu hazırlamalısınız. Raporla birlikte Denetçi Öğretim Üyesi tarafından size verilen anketleri ve işletme yetkilisinin kapalı zarf içerisinde verdiği Değerlendirme Formu da teslim edilmelidir.

7. Adım:

İşletmede Mesleki Eğitim yapıyorken okul tarafından ilan edilen tarihte İşletmede Mesleki Eğitim dersi sınavına katılmalısınız.

8. Adım:

İşletmede Mesleki Eğitim yapıyorken Bölüm tarafından ilan edilen tarihte İşletmede Mesleki Eğitim dersi sözlü sunumuna katılmalısınız. Bu sunum bölüm tarafından belirlenen bir sözlü sunum komisyonuna yapılacaktır. Başvuru formunu [buraya](#) tıklayarak indirebilirsiniz.

3.9. STAJ

- Sakarya Uygulamalı Bilimler Üniversitesi Meslek Yüksekokul öğrencileri, öğrenimleri süresince en az 30 (otuz) iş günü staj yapmak zorundadırlar.
- Öğrenci stajını bir ya da 2 (iki) farklı işletmede yapabilir. Zorunlu işyeri stajı 2. Yarıyılın sonundan itibaren başlar. Öğrenciler 2.yarıyıldan sonra (birinci sınıfın sonunda) bir defada on beş (15) ya da otuz (30) iş günü staj yapabilir.

- Stajlar, üniversite akademik takvimdeki ders ve sınav dönemleri dışında kalan günlerde yapılır. Staj yapılan iş yerinin hafta sonları da (Cumartesi-Pazar) faaliyette olması durumunda belgelemek şartıyla öğrenci hafta sonu da staj yapılabilir.
- Staj yerleri, bölüm başkanlığınca uygun görülen yerler öncelikli olmak kaydıyla, öğrencilerin bizzat kendileri tarafından bulunur.
- Meslek Yüksekokulu öğrencileri bölüm başkanlığınca her yıl en az bir kez Staj konusunda bilgilendirilir veya bilgilendirme sunumu web sayfasında yayınlanır.
- Öğrenci staj yapmaya karar verdiği yer için “Staj Başvuru Formu” nu iki nüsha olarak doldurur. İlgili işyeri tarafından onaylanmış “Staj Başvuru Formu”nun bir nüshası staja başlama tarihinden en geç 5 iş günü öncesinden bölüm-program başkanlığına posta veya elden teslim edilir. Staj belgelerini belirtilen süre içerisinde teslim etmeyen öğrencilerin sosyal güvenlik sistemine girişleri yapılamayacağı için stajlarına başlaması söz konusu olamaz.
- Stajyer öğrenci, işletmedeki staj süresi içinde staj evrakını doldurur ve çalışma süresince ve sonunda gerekli yerleri işletme yetkililerine onaylatır. Staj defterinin her sayfasının işletmedeki staj sorumlusu veya sorumluları tarafından imzalanmış olması, ilk ve son sayfaların ise onaylı ve mühürlü olması gerekmektedir.
- Stajını tamamlayan öğrencilerin staj değerlendirmeleri; ilgili bölümün Staj Komisyonu tarafından yapılan inceleme, sınav ve değerlendirmeler sonucu yapılır. Değerlendirme sonucunda öğrencinin yaptığı staj kabul veya reddedilir. Öğrenci geçersiz sayılan stajını aynı yerde yapabileceği gibi farklı bir yerde de yapabilir.

3.10. Sınav Kuralları

Sınav öncesinde, sırasında ve sonrasında öğrencilerin uyması gereken kurallar şunlardır.

- Öğrenciler, sınav programı ilan edildikten sonra sınavların hangi gün, saat ve sınıfta olacağını takibinden kendileri sorumludur. Sınav başlamadan on dakika önce sınav salonunda (sınıfta) bulunmalıdırlar.
- Öğrenciler, ilan edilmişse sınıf oturma düzenine göre yoksa sınıfta aralıklı ve düzenli oturmalıdır. Görevliler gerektiğinde oturma düzeninde değişiklik yapabilir.
- Öğrenci Kimlik Belgesi" veya onaylı öğrenci belgesi yanında bulunmayan öğrenciler sınava alınmazlar. Öğrenciler öğrenci kimlik belgelerini sınav başlamadan önce oturdukları sıranın üzerine koymalı ve kimlik belgeleri sınav süresince gözetmenin görebileceği bir yerde durmalıdır.
- Sınıf listeleri, öğrencilerin sınıflara dengeli bir şekilde dağılımını sağlayabilmek için karıştırılabilir. Öğrenci, adının bulunduğu sınıfta sınava girmek zorundadır. Öğrenciler, gerektiğinde dersin

öğretim elemanının onayı ile gözetmen tarafından başka bir salonda sınava alınabilir. Dersin öğretim elemanının onayı olmaksızın başka sınıfta sınava giren öğrencilerin sınavları geçersiz sayılır.

- Öğrenciler, sınav görevlisinin tüm talimat ve uyarılarına uymak ile yükümlüdürler. Verilen talimatlara uymayan öğrencilerin bu durumu, disiplin soruşturmasına da dayanak olacak şekilde tutanakla tespit altına alınır.
- Sınav salonuna öğrenci kimliğine ek olarak kalem, silgi gibi sınav gereçleri ile sınav görevlisi/ dersin öğretim elemanı tarafından sınavda kullanılmasına izin verilmiş kaynaklar getirilebilir.
- Salona, 6. fıkra da belirtilenler dışında herhangi bir eşyanın (cep telefonu, ders notları ve kitapları, vb.) getirilmesi durumunda, bu eşya ve malzemelerin öğrencinin sınav sırasında ulaşamayacağı bir yere konulması gerekir. Bu işlem den öğrenciler sorumludur. Ayrıca, sınav salonuna yiyecek ve içecek (su hariç) getirilmemelidir. Sınav gözetmenleri bu sıralanan eşya ve malzemeleri sınav düzeni için gözetim altına alabilirler. Telefonların açık olması ya da sadece sessiz moda alınmış olması gibi durumların tespit edilmesi hâlinde gözetmenler kural dışı davranış gösteren öğrencilerin sınav salonunu terk etmesini isteyebilir. Böyle durumların söz konusu olması halinde tutanak tutularak öğrencilerin sınavları geçersiz kabul edilir.
- Sıra, duvar vb. zeminler üzerinde bulunan sınavla ilgili yazılardan ve sıra altındaki /etrafındaki belgelerden o sırada sınava giren öğrenci sorumludur. Öğrenci sınava başlamadan önce sırasını ve çevresini kontrol etmeli, böyle bir durum varsa bu yazıları silmeli ve sınav başlamadan önce sınav görevlilerini bilgilendirmelidir.
- Öğrenci; sınavın başlangıcında sınav kâğıdına adını-soyadını ve numarasını yazmak/kodlamak ve sınav kâğıdında belirtilen alana imzasını atmak zorundadır.

Daha detaylı bilgi için, Sakarya Uygulamalı Bilimler Üniversitesinin lisans ve ön lisans programlarındaki kayıt, eğitim-öğretim, sınav ve değerlendirmelerine ilişkin usul ve esaslarının belirlendiği SUBÜ Lisans ve Ön Lisans Eğitim-Öğretim ve Sınav Yönetmeliği'ni [buradan](#) indirebilirsiniz.

3.11. Komisyonlar

Komisyon Adı	Görevin/İşin Kısa Tanımı
Burs Komisyonu	Burs Verecek Kurumlarla Birlikte Eşgüdümlü Çalışmak ve Alınan Kararların İşleme Konulmasını Sağlamaktır.

Staj Komisyonu	Subü Sakarya Meslek Yüksekokulları İşyeri Uygulama Eğitimi Yönergesi Kapsamında Staj Eğitiminin Düzenlenmesini, Yürütülmesini Sağlamak ve Değerlendirmektir. Staj ile İlgili Konuların Çözümüne ve İyileştirilmesine İlişkin Çalışmalar Yapmak ve Bu Yolla Stajın Kalitesini Kalıcı Olarak Arttırmayı Hedeflemektir.
Çap ve Yandal Koordinatörlüğü	Okulumuz Öğrencilerinden Diğer Bölümlerde veya Diğer Bölüm Öğrencilerinden Okulumuzda Çift Anadal veya Yandal Programlarına Dahil Olan Öğrencilerin Sorunlarını Belirler, Çözüm Önerilerini Sunar.
Yatay Geçiş, İntibak Ve Muafiyet Komisyonu	Subü Önlisans ve Lisans Eğitim Öğretim ve Sınav Yönetmeliği Kapsamında Eğitim Öğretimin Düzenlenmesini, Yürütülmesini Sağlamak ve Değerlendirmektir. Ulusal ve Uluslararası Başka Bir Yükseköğrenim Programı Kapsamında Başarılı Olunan Derslerin, Subü Üniversitesi Programlarında Eşdeğer Kabul Edilmesini ve Öğrencinin Üniversiteye İntibakına İlişkin İşlemleri Düzenlemektir.
Mezuniyet Komisyonu	Subü Sakarya Meslek Yüksekokulları Öğrencileri ve Mezunlarıyla Olan Bağını Kurumsal Hale Getirmek, Mezunların Kendi Aralarında ve Mezunlarla Eğitim-Öğretime Devam Eden Öğrenciler Arasında İletişimi Sağlamak.
Tanıtım Komisyonu	Eğitim-Öğretim Mevzuatına Uygun Olarak, «Halkla İlişkiler ve Tanıtım» Etkinliklerini Yürütmek, İç ve Dış Paydaşlarla Etkili İletişim ve İşbirliğini Dikkate Alan Stratejiler Geliştirmek.
Kalite Elçisi	Üniversite Bünyesinde Kalite Komisyonu Adında Kalite Koordinatörlüğünün Yürüttüğü Kalite Geliştirme Çalışmalarının Birimlerde Yürütülmesini Sağlamak.
Erasmus-Farabi-Mevlâna Temsilcisi	Erasmus Öğrenim ve Staj Hareketliliğinden, Farabi Değişim Programı veya Mevlâna Değişim Programından faydalanmak isteyen öğrencileri ilgili yönetmelik ve yönerge hükümlerine uygun bilgilendirmek, yönlendirmek ve üniversitemiz ilgili birimi ile görüşme ve yazışmaları takip etmek,
Spor Kültür Sanat Kurulu Komisyonu	Subü Üst Yönetimi Tarafından Belirlenen Amaç Ve İlkelere Uygun Olarak; Sağlık Kültür Ve Spor Daire Başkanlığının Vizyonu, Misyonu Doğrultusunda Öğrencilerin, Ders Dışı Zamanlarını Değerlendirme Gibi Sosyal İhtiyaçlarını Karşılama Ve Bu Amaçla Bütçe İmkânları Nispetinde Spor Salonları, Kültür Merkezi Ve Bunlardan Öğrencilerin En İyi Şekilde Yararlanmaları İle İlgili Gerekli Tüm Faaliyetlerinin Etkenlik Ve Verimlilik İlkelerine Uygun Olarak Yürütülmesi Amacıyla Çalışmaları Yapmak, Planlamak, Yönlendirmek, Koordine Etmek Ve Denetlemek.
Sosyal Medya ve Sosyal Faaliyetler Komisyonu	Bölümün web sitesi yoluyla duyuru, haber ve etkinlik gibi gelişmeleri ziyaretçilerle buluşturmak. Bölüme ait etkinlikleri okul Facebook, Instagram ve Twitter gibi sosyal medya hesaplarında öğrenciler ile etkileşim sağlamak

3.11.1. Staj Komisyonun Görevleri

Uygulamalı eğitiminin önemli bir bölümünü oluşturan staj süresince yapılacak pratik çalışma oldukça önemlidir. Bu aşamada öğrenci derslerde gördüğü bilgi ve becerileri pratik çalışmayla pekiştirmesi beklenmektedir. Alanı ile ilgili işletmeleri yerinde tanıyarak, bu işletmelerde bizzat çalışarak ve gözlem yaparak yeni kazanımlar edinilmesi beklenmektedir. Staj esnasında öğrenci henüz bilgi sahibi olmadığı birtakım derslerle ilgili konularla karşılaşabilir. Burada da gerekli araştırmaları yaparak gerekli bilginin elde edilmesi ve alacak olduğu derse ilişkin ön bilgi elde etme imkânı bulacağı görülecektir.

- Staj ile ilgili tüm yükümlülüklerinin (işyerinin bulunması, stajın tamamlanması, staj raporun hazırlanması ve bölüm tarafından onaylanması) tamamlanması öğrencilerin sorumluluğundadır.
- Bölümümüz öğrencileri öğrenim süresince 30 (otuz) iş günü staj yapmak zorundadır.

- Zorunlu işyeri stajı 2. yarıyılın sonundan itibaren başlar. Öğrenciler 2. yarıyıldan sonra, birinci sınıfın sonunda yazın ya da ikinci sınıfın sonunda 30 (otuz) iş günü staj yapmaları gerekir.
- Stajlar, üniversite akademik takvimdeki ders ve sınav dönemleri dışında kalan günlerde yapılır.
- Staj yapılacak Firma/Birim konusunda staj komisyonu onayı gereklidir ve staj komisyonunun onaylamadığı Firma/Birimlerde yapılan stajlar geçersiz sayılır.

Staj Başvuru ve Değerlendirme Süreci

- Staj yapacak öğrenci, kendisi tarafından doldurulmuş staj kabul formunu staj takviminde ilan edilen tarihte staj komisyonu üyesine ve Yüksekokul Yönetimine imzalatır.
- Öğrenci, komisyon üyesi ve Okul Müdürü tarafından imzalanmış işyeri kabul formu ve staj sözleşme formunu staj yapacağı işletmeye imzalatır.
- Staj başvurusu için gereken tüm evraklar staj takviminde belirtilen tarihte komisyona teslim edilir.
- Komisyon başvuruları değerlendirir ve sonuçları ilan eder.
- Staj başvurusu kabul edilen öğrenci, staj başvurusunda belirttiği tarihlerde staj çalışmasını yapar.
- Staj çalışması tamamlandığında, staj dosyası ve işyeri değerlendirme formu işletmeye onaylatılır. İmzalı ve kaşeli kapalı bir zarf ile teslim alır.
- İşyeri uygulamasına giden öğrencinin staj mülakatı dönem içinde komisyonun öngördüğü bir tarihte mülakata çağrılır.
- Mülakat sonuçları öğrenci transkripte harfli olarak YT (başarılı) – YZ (başarısız) - E (Eksik) ilan edilir.

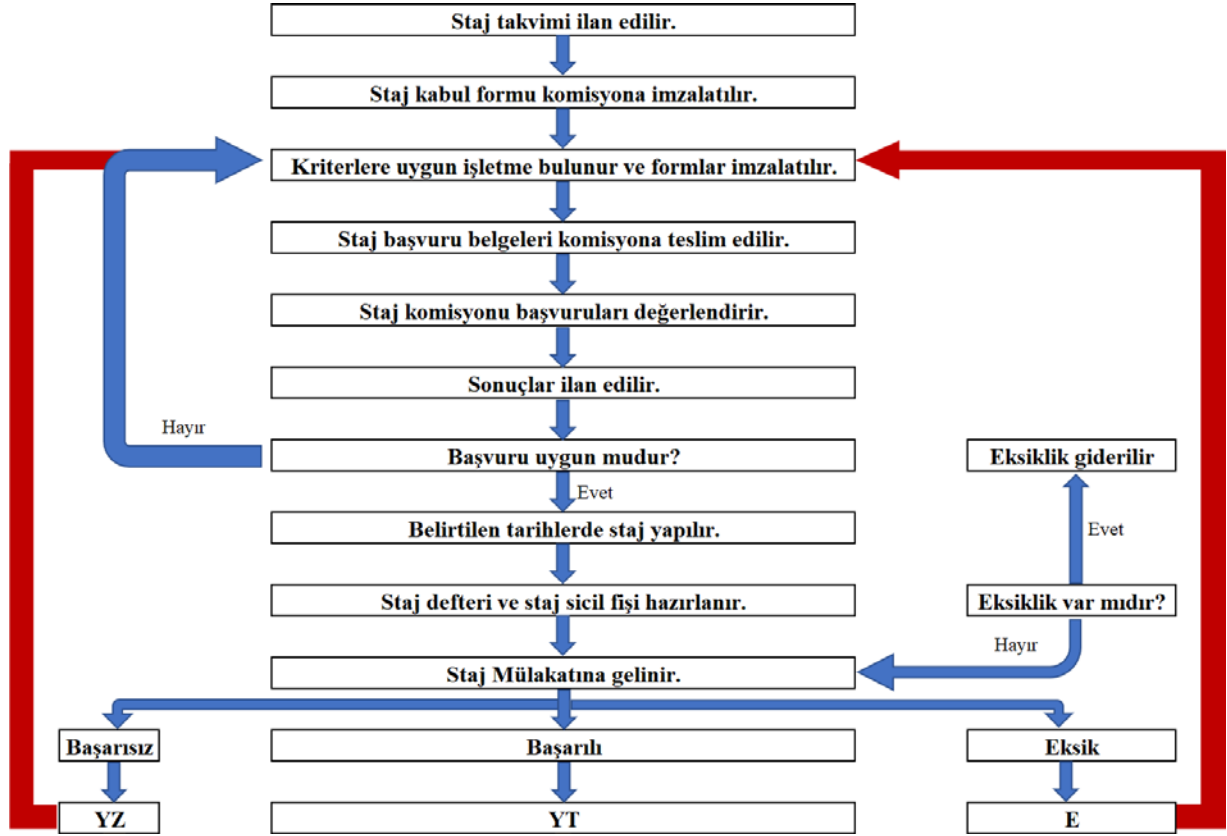

Staj Yapacak Öğrencilerin Dikkat Etmeleri Gereken Hususlar

- Staja başlamadan önce Sapanca MYO web sitesinin ilgili sayfasından; staj formları edinilmelidir.
- Bu belgelerden; staj kabul formu ve staj sözleşmesi staj komisyonu üyelerine staj başlangıç tarihinden en az 10 iş günü öncesi teslim edilmelidir.
- Staj başlangıç tarihinden 3-5 gün öncesinde ise; e-devlet ya da okul sekreterliğinden ilgili işyerine ulaştırılmak üzere sigorta giriş belgesi temin edilmelidir.
- Stajın mesleki bilgi ve tecrübeye katkı sağlaması için staj esnasında mesleğe uygun çalışmaların yapılması gerekmektedir.
- Staj bitiminde işyeri değerlendirme formu- staj sicil fişi iş yeri tarafından doldurulup bölüme gönderilebilir veya mühürlü bir zarf içerisinde öğrenci tarafından bölüme getirilebilir.
- Cumartesi günleri staj yapacak öğrencilerin ilgili işyerlerinden Cumartesi günü çalıştıklarına dair bir belgeyi staj komisyonuna getirmesi zorunludur.
- Staj defterleri itina ile eksiksiz doldurularak teslim edilmelidir.

Stajlar ile ilgili daha detaylı bilgi için ve gerekli tüm evraklar için <https://smyo.subu.edu.tr/tr/formlar> linkini kullanabilirsiniz.

3.11.2. Makine Programı İntibak İşleri Kılavuzu

Bölümümüzde öğrencilerin intibak süreçleri, üniversitemiz öğrenci işleri tarafından yürütülen yerleştirme süreçlerinden sonra, ilgili belgelerin Bölüm Sekreterliğine ulaştırılması ile başlamaktadır.

Üniversitemizin yönetmeliklerine uygun olarak bölümümüze yatay geçiş yoluyla kabul edilecek öğrencilerde aranan nitelikler, gerekli belgeler ve koşullara [Sakarya Uygulamalı Bilimler Üniversitesi Yatay Geçiş Senato Esasları](#) linkinden ulaşabilirsiniz.

İntibak işlemleri aşağıda belirtilen 4 (dört) durumda yapılmaktadır.

- Yatay Geçiş
 - Kurumlar Arası Yatay Geçiş
 - Kurum İçi Yatay Geçiş
- Dikey Geçiş
- Merkezi Yerleştirme Puanı ile Yapılan Yerleştirmeler
- Üniversite Okuyan Öğrencilerin Yeniden Sınava Girerek Yeni Bir Bölüme yerleşmeleri.

Yatay Geçiş İntibakları, Merkezi Yerleştirme Puanı ile Yapılan Geçişler ve Yeniden YKS Sınavına Girerek Yapılan Yerleştirmeler

- Yatay geçiş intibakları aşağıda belirtilen kurallar doğrultusunda Makine Programı Yatay Geçiş, İntibak ve Muafiyet Komisyonu tarafından gerçekleştirilir.
- Öğrencinin daha önce öğrenim gördüğü üniversitede almış olduğu derslerden, bölümümüz dört yarıyıllık müfredat programında karşılığı olan derslerin intibakı yapılacaktır.
- Dersler “AKTS, Ders Saati ve İçerik Uyumu” özelliklerine göre değerlendirilerek, bölümümüz dört yarıyıllık müfredat programındaki karşılığı olan dersin yerine sayılmaktadır.
- İntibakı yapılan dersin harf notu, daha önce öğrenim görülen üniversitenin harf sistemi- yüzlük not ilişkisine bakılarak yapılmaktadır.
- Birden fazla dersin, bölümümüzdeki bir dersin yerine sayılması durumunda, notu yüksek olan ders esas alınmaktadır.

Konu hakkında detaylı bilgiyi Sakarya Uygulamalı Bilimler Üniversitesi Yatay Geçiş Senato Esasları [dosyasını](#) indirerek inceleyebilirsiniz.

Öğrenci aşağıdaki adımları takip ederek yatay geçiş intibak işlemlerini tamamlayabilir.

1. Adım: Yatay Geçiş, İntibak ve Muafiyet komisyonu, öğrenciden yatay geçiş sürecinde üniversitemiz öğrenci işleri tarafından istenen “transkript ve ders içerikleri” belgeleri doğrultusunda öğrencinin intibakını gerçekleştirecektir. İntibakı gerçekleştirilen öğrenciye bölüm sekreterliği tarafından, intibak komisyonunca onaylanmış “Sakarya Uygulamalı Bilimler Üniversitesi Ön Lisans İntibak Formu” verilecektir.

2. Adım: Onaylı “Sakarya Uygulamalı Bilimler Üniversitesi Ön Lisans İntibak Formu” belgesini alan öğrenci formu incelemelidir. Formda yapılan ders eşleştirmeleri ve intibakı yapılan derslerin notlarına ilişkin bir itirazı varsa bu durumu bölümümüz Yatay Geçiş, İntibak ve Muafiyet komisyonunda görevli araştırma görevlisine iletmelidir.

3. Adım: Bölümümüz Yatay Geçiş, İntibak ve Muafiyet komisyonunca hazırlanan, öğrenciye ait “Sakarya Uygulamalı Bilimler Üniversitesi Ön Lisans İntibak Formu” belgesi, okul yönetim kuruluna gönderilir. Okul yönetim kurulunca onaylanan belgeler, Öğrenci İşleri’ne gönderilir. Öğrenci İşleri de yatay geçiş yapan öğrencinin intibakını SABİS’e işler.

4. Adım: Öğrenci ders seçimi yapmak için ilgili olduğu danışmanına gitmelidir. Böylelikle öğrencinin yatay geçiş intibakı tamamlanmış olur.

3.12. Burslar

Üniversite tarafından her yıl yeniden tespit ve ilan edilecek kontenjan, tutar ve sürelerde verilecek olan karşılıksız bursların türleri şunlardır:

- KYK Bursu
- Rektörlük Bursu
- Kısmi Zamanlı Öğrenci Bursu
- Yemek Bursu

3.12.1. Adaylık ve Başvuru Şartları

- **KYK Bursu:** Üniversitemizce; daha önceki yıllarda ya da içinde bulunulan öğretim yılında YURTKUR’dan burs veya öğrenim kredi almış ya da almakta olanlar ile öğretim kurumuna bir yıl ara vermiş olanlara, öğretim kurumunda bir öğretim yılı veya bir yıldan fazla başarısız olan öğrencilere Burs Yönetmeliği gereğince burs verilmez. Bu durum dışında öğrenciler dışında kalan öğrenciler başvuru yapabilirler

- **Rektörlük Bursu:** Üniversitemizin belirlediği kontenjan dahilinde ihtiyaç sahibi olan ve not ortalaması 4.0 üzerinden 2.0 üstü olan öğrenciler başvuru yapabilirler.
- **Kısmi Zamanlı Çalışma Bursu:** Üniversitemizin belirlediği kontenjan dahilinde lisans ve yüksek lisans öğrencileri başvuru yapabilirler.
- **Yemek Bursu:** Üniversitemizin belirlediği kontenjan dahilinde üniversite öğrencisi olan herkes başvuru yapabilir.

Kontenjanların Tespiti ve Duyurulması: Her yıl üniversite burs komisyonu tarafından yıllık kontenjan miktarı; bursların türleri, miktar ve süreleri üniversitesi bütçesi tarafından bu iş için ayrılan ödeneye uygun olarak kararlaştırılır.

Başvuru: Üniversite bursu için başvurular, okula gönderilen Burs Başvuru Formu 'nu doldurur. Burs yönetmeliğinde belirlenen adaylık şartlarını sağlayan her öğrenci burs formunu doldurduktan sonra istenen ek belgelerle birlikte belirlenen tarihler içerisinde burs komisyonu üyelerine teslim eder.

Adayların Seçilmesi: Üniversite bursiyerlerinin seçimi iki aşamada gerçekleştirilir. Bölüm yöneticileri arasından seçilen burs komisyonu üyeleri burs başvuru belgelerini değerlendirir. Daha sonra seçilen adaylar asil ve yedek liste olmak üzere 2 farklı listeye ayrılır. Son olarak seçilen adaylar bölüm yönetim kurulunun onaylaması ile ilan edilirler. Asil listede olan adayların istememesi ve gerekli evrakları getirmemesi durumunda kişi listeden silinir ve yedek listeden olan aday bu bursa hak kazanır.

Bursun Tahsisi: Öğrenciye bursun tahsis Okul Yönetim Kurulu'na yapılır. Yönetim kurulu başvuran adayların durumlarını burs komisyonu tutanaklarına göre inceler; gerekli görürse ek bilgi ve belgeleri ister, mülakat yapar ve nihai kararı verir.

Bursun Ödenmesi: Burs tutarlarını Yönetim Kurulu belirler. Üniversite seçilen öğrencilerin burslarını aylık olarak bursiyerlerin banka hesaplarına havale eder.

BÖLÜM 4. AKADEMİK ETİK

Sakarya Uygulamalı Bilimler Üniversitesi İşletme Yönetimi Programı öğrencilerinin aşağıda belirlenen akademik etik kurallarına uygun hareket etmeleri beklenir.

- Sınav kurallarına uyarlar ve gözetmenleri yanıltıcı davranışlarda bulunmazlar,
- Sınavlarda birbirlerinden ve izin verilmeyen kaynaklardan kopya çekmezler,
- Ödev, proje, laboratuvar raporu vb. faaliyetlerde ilgili kurallara uyarlar,
- Grup çalışması olmayan ödev ve proje raporlarında arkadaşları ile fikir alışverişinde bulunabilirler; fakat teslim ettikleri iş sadece kendilerine ait olur,
- Daha önceleri yapılmış ödev, proje ve laboratuvar raporlarının tamamını veya bir kısmını kendileri yapmış gibi teslim etmezler,
- Raporlarda kaynak göstermeden basılı veya internet kaynağı kullanmazlar. “Kes-yapıştır” yolu ile raporlarının tamamını veya bir kısmını oluşturmazlar,
- Kaynak verme kurallarını bilirler ve uygularlar,
- Grup çalışmalarında eşit yük alırlar, grup arkadaşlarının dezavantajına olabilecek hiçbir davranışta bulunmazlar.
- Yoklama kağıtların da birbirlerinin yerine imza atmazlar veya attırmazlar.
- Kendi çıkarı için başkalarını haksızlığa uğratacak davranışlarda bulunmazlar

BÖLÜM 5. FORMLAR

Sakarya Uygulamalı Bilimler Üniversitesi Lisans ve Ön Lisans Eğitim-Öğretim ve Sınav Yönetmeliğine [buradan](#) erişebilirsiniz.

Yükseköğretim Kurumları Öğrenci Disiplin Yönetmeliğine: [buradan](#) erişebilirsiniz.

Eğitim süreçleriyle ilgili ihtiyaç duyabileceğiniz formlara [buradan](#) erişebilirsiniz. Linke tıkladığınızda aşağıdaki dilekçelere ulaşabilirsiniz.

- Staj Defteri
- Zorunlu Staj Kabul Formu ve Sözleşme
- Tek Ders Başvuru Dilekçesi
- AKTS Tamamlama Dilekçesi
- Azami Süre Derse Yazılma Dilekçesi
- Ders Sildirme Başvuru Dilekçesi
- Farklı Bölümden Ders Alma Başvuru Dilekçesi
- Kayıt Dondurma Başvuru Dilekçesi
- Kredi Transferi ve İntibak Başvuru Dilekçesi
- Mazeret Sınavı Başvuru Dilekçesi
- Mazeretli Derse Yazılma Başvuru Dilekçesi
- Önceki Öğrenmeler Başvuru Dilekçesi
- Sınav Notu İtiraz Başvuru Dilekçesi
- 3+1 Mesleki Uygulama Kabul Formu ve Sözleşme

Staj ve İşletmede Mesleki Eğitim başvuru formlarına [buradan](#) erişebilirsiniz.